南粵日報

第五四八號
社址佛山鎮福路一五六號
廣州分社 越華路一〇九號電話一五二一六號
社長李俠夫
本報電話 編輯部 一二〇號 營業部 第三號
本報價目 [illegible]
今日出紙一大張
星期日休刊

駐日大使褚民誼
招待記者發表談話
溝通二國感情增進二國睦誼
抱堅强之信念以求貫澈初衷

（南京中央十九日電）我國新任駐日大使褚民誼氏、于十八日下午三時、在外交部大禮堂、招待中外記者、發表如左談話、

褚氏談話

本人前曾遊學日本。俟後數十年內。與日本朝野人士。頻相接觸。對日本認識之深切。雖不敢自詡。然深覺東亞兩大民族壤土相接。文化相近。且具同樣之道義精神。以爲外來之侵淩。其景況亦復相似。須同心戮力。携手共進。方能安定東亞。方能互享其利。此爲本人之信念。而歷久不渝者。還都以來。本人被任命爲外交部長。並躬與條約折衝之責任。即于主席指導之下。本此信念。進行交涉。務求掃除兩國間紛擾之原因。並確立現在及將來永遠親善之關係。今條約已告成立。本人所欲言者。亦于已往談話中。披瀝多矣。今後本人之信念。愈益堅强。務使中日兩國建立共同努力。共同發達之基礎。進而奠定東亞永久之和平。今本人被任爲還都以來首任駐日大使。更當盡微力。貫徹初衷。以吾人對於中日合作之誠意與熱忱。告之日本朝野。並將日本協助我國建設。援助我國奮鬥之真義。宣示於國人。以溝通二國之情感。增進二國之睦誼。同時本條約所載。互尊主權之宗旨。與平等互惠之立場。力求造成二國間政治之諒解。與經濟之提携。本人此去。自感責任之重大。幸過去日本政府。對於我國。曾不斷的予以懇摯之同情。與珍貴之援助。相信今後對本人之任務。亦必盡力予以便利與援助。本人亦當益自奮勉。以求不負二國人士之期待。

褚氏畧歷

褚民誼先生、浙江吳興人、早歲投身革命、於日俄戰爭時代、留學於東京、嗣赴京都入第三高等學校、其後再赴法比等國遊學、得有里大博士學士學位、返法主辦新世紀及世界畫報、法教育會、創辦里昂中法大學、歷任國立廣東大學校長、廣東醫學院院長、北伐軍總司令部衛生處處長、中法工學院院長、中法大學藥學專修科主任、中比庚款委員會中國委員長、曾四度赴歐、足跡外遍環球、對於政治黨務外交教育衛生體育藝術多所建樹、以故國人尊爲黨之元老、國之柱石、民廿一年出任行政院秘書長、歷任國民大會選舉總事務所副主任、事變後、羈留滬上、專理教育文化工作、廿八年、獻身和平運動、不避艱險、出任中央執行委員秘書長、中央監察委員會常務委員、國民政府還都籌備委員會主任委員、中央政治會議議員、中央政治委員會委員、行政院副院長兼外交部長等職、

馬來半島燈塔看守人被暗殺
原因及詳情未明瞭

（河內十八日電）據西貢[illegible]、印度支[illegible]守[illegible]此燈台之法人與利比安及越籍僱人一名、被人暗害、現西貢當局、正與越南海軍協力、講求緊急措置、按該燈台、乃爲由南支那海入東埔寨海之重要標識、犯行似爲十二夜間至十四日所行者、惟原因及詳細、則俱屬不明、衆認此或爲交趾支那煽動派之一貫的計劃行爲、蓋欲藉此以混亂與泰國紛爭漩渦中之越南海軍行動也、

越泰兩軍繼續交綏
飛機互襲對方據點

（曼谷十八日電）泰越交戰、於國境各地、仍依繼續、越軍積極的向拿康柏納、老開、姆克達漢、亞闌野各方出擊、而與泰方國境守軍衝突中、泰國最高統帥部、十八日發表越機轟炸泰領如次、十六日越機深入泰領、轟炸溫敦沙康拿康兩地、溫敦死者一名、沙康拿康死者則八名云、

（南京中央社十九日電）曼谷十八日電、泰越依然在透境繼續交綏、今日泰當局宣稱、越機於十六日深入泰國領空、轟炸洛登薩根那根兩地、

（河內十八日電）據西貢消息稱、泰機十五日夜、轟炸東埔寨國境智埃納克塞、十六日又前後二次襲拉奧斯領、沙拉班、維因智安東北百五十公里之歐西安、克安、則各被轟炸一次、惟越機歷十五六兩晚、亦轟炸泰領波納、再於十六日夜至十七日、空襲拉克賀、伐姆、克格曼拉籍、河溫德爾、沙康、拉康六處、

荷印當局定明年起强化貿易統制法令

（巴達維亞十八日電）荷印政府當局、鑑于歐洲情勢之進展、特預先强化貿易統制、現新制定輸入統制令、對有重要輸入品目士敏土、電線、化學肥料、石油暨農產物并製品等共十七種、均適用輸入許可制、已定明年一月一日起實施云、

京市政府決設立公典

（南京中央社十九日電）京市府以事變後、民生[illegible]、損失不貲、以致[illegible]時[illegible]、現[illegible]、是[illegible]決[illegible]、決定設立、

中國文化團體歡送森局長

（南京中央社十九日電）日興亞院華中連絡部文化局森局長、茲奉命調赴南美洲任職、中國教育建設協會、中日文化協會、留日同學會、中國兒童教育建設協會等團體、特予昨午假中日文化協會歡送、

中國大民會辦理結束工作緊張

（南京中央社十九日電）中國大民會、爲擁護最高領袖之主張、促成東亞聯盟迅速成立、決定自動解散、該會各處已[illegible]、

首都庇寒所日內正式成立

（南京中央社十九日電）首都多賑委員會、自成立以來、對于貧民之賑濟、賑務之籌備、積極進行、工作甚爲緊張、目下庇寒所已籌備就緒、日內可正式成立、開始收容貧民、

德當局宣佈撤銷德荷間關稅

（柏林十八日電）德政府現正講究種種方策、以圖鞏占領地帶之經濟關係、十八日外務當局、宣佈定十六日起、以自由德荷間之關稅、兩國間之商品交易、其發表如左、「自十六日起、裁撤德荷兩國間之關稅、兩國商品概均無稅交易、此事不過係根據兩國關係之局地的措置、對於歐洲新秩序建設問題、毫無直接關係、且并非依條約而成立者、又荷蘭與第三國之關稅關係、因仍照向例辦理、故與關稅同盟、具其性質也、」

英決定在荷印設立連絡機關

（南京中央社十九日電）倫敦十七日電、英國現正作最大之努力、圖擴張其在遠東之權力、今日下午上院開會時、石油部長路易氏報告英國政府現已決定在巴達維亞設立連絡機關、俾可增進與荷印當局之連絡、

美政府與船廠訂合同建造新驅逐艦四十艘

（南京中央社十九日電）華盛頓十七日電、海長諾克斯頃宣稱、美政府業已與廠家訂新合同、建造驅逐艦四十艘、并擴張設備、再新造驅逐艦十艘、需費二億五千四百萬美金、擴張設備工程費、達八百三十萬美元、

三中全會閉幕後全體監委復舉行第四次全體大會

（南京中央社十九日電）中國國民黨第六屆第三次全體會員閉幕、全體監察委員會於十八日晨九時、在中央黨部禮堂舉行第四次全體大會、出席委員褚民誼、陳璧君、溥侗、張永福、顧忠琛、列席候補委員陳濟成、唐蟒元等共三十餘人、行禮如儀、公推褚委員民誼主席、報告該會自國府還都、於七月在京正式成立秘書處辦理會務情形及工作報告等、繼又討論六中全會及所屬各級黨會監察暨各機關之財務報告、共數十餘件、業經常務委員會議審核無誤、當經全體一律通過、准予核銷、至十時餘始行散會、

適應華北特殊性新民會及新中國青年黨繼續進行活動並不解散

（北京十八日電）華中之共和黨、大民會、與亞建設運動三政治團體、十七日內合併於國民黨之東亞聯盟運動、遂行解散、惟華北新民會、因并非政治團體、而純爲民衆組織者、故無併合之事、且爲適應華北之特殊性、仍積極進行其活動、新民會因實華北唯一民衆團體、而活動華北思想團體之新中國青年黨、亦包括在、而强化機構、由于獨自的立場、協力建設東[illegible]

本報重要啓事 [illegible]
證書及臂章等、限于本年[illegible]日止。應一律繳回檢驗加[illegible]。方生效力。如有未經檢驗而施用者。一經發覺。則依法究辦。特此鄭重聲明
社長室啓

遺失臂章 [illegible]本月十八日早[illegible]

典屋 [illegible]

買舖 [illegible]

買田 本堂憑中買受[illegible]

開除店伴聲明 [illegible]

買屋 [illegible]

遺失聲明 [illegible]

買業 [illegible]

買舖 [illegible]

聲明 [illegible]

買舖 [illegible]

警告關義昌堂 [illegible]

振華氏 痢症丹
此丹專治紅白痢症及痢症食滯不化濕熱肚痛一經服用立即全愈誠不愧痢疾救急扶危之良藥也
總批發 太平南路 廣州九十一號 振亞公司
代理處 [illegible]

天壽牛黃散 兒科專藥 [illegible]

花柳白濁皮膚性病外科專門 林展才醫 [illegible]
包皮。痔瀉。[illegible]
治療所 [illegible]

恭頌 [illegible]

祀典社啓事 [illegible]

本堂 [illegible]

買屋 [illegible]

買屋 [illegible]

買田 [illegible]

買屋 [illegible]

遺失聲明 [illegible]

螺岡鄉公所啓事 [illegible]

買屋 [illegible]

祀典社啓事 [illegible]

日越通商會談將開

越方代表先後抵東京

法加委駐日大使任越方特使團全權代表

會談旨趣由日外務省及法代表共同發表

（東京十八日電）自十一月杪歷時約一月關於越南河內所開之日越通商交涉、依越方之要求、已將今後交涉事實、移於東京舉行、出席右東京會談、由法本國委出羅班前任越督爲團長之特派使節團一行十四員、定廿日抵東京驛、又由越南所委出之克蘭印度支那財務長官任副團長之特派使節團一行十六員、則已於十八日抵神戶、定十九日午後晉京、法國方面、再加委亞利駐日大使、爲該特使團之主席代理、至是日越東京會談、行見於本月下旬開會矣、十八日外務省會同法代表部、經將其旨趣發表、對于越南東京會談之二國代表部構成計、一、由東京出席代表、亞利大使、代表部員、總他西愛商務官、二、由法本國出席代表、特派使節團長羅班氏、（前越南總督）代表部員、利優費氏（殖民地監督官）專門家王喬爾氏（實業家）二、由印度支那出席代表、特使團長克蘭氏、（印度支那財政長官）代表部員曼登氏、（印度支那經濟局長）以下六員、專門家東廻氏（印度支那銀行總監督）以下九人云、

日臨時中央協力會議

設置處理委員會

人選將由翼贊會各局中選拔

（南京中央社十九日電）東京十八日電、關於第一次臨時中央協力會議總會三日間之成果、於協力會議部內、設置處理委員會、人選或由翼贊會各局中選拔完成翼贊會機能之實施重任、因右官制之改正、故翼贊會於內閣之管之、該會之經費、加入于大藏省所管預算中、而爲國庫補助者、

（東京十八日電）十八日之中央協力會議、總會散會後、由二時半起、八開懇談會、以續行審議於總會及委員會所未議之案件、分別就各地方事情、開陳意見、次由各界代表、各發揮熱心之議論、懇談會終了後、開三次總會、乃始行閉會式、

（又訊）第一次臨時中央協力會議、本日爲最後一日、於上午十時召開總會、首由武藤陸軍軍務局長、以翼贊會常任參與之資格、代表陸軍力言當局對於翼贊會不吝予全副協力之意、

（東京十九日電）爲規定政府與大政翼贊會之表裏一體關係、對其基準法制定問題、自翼贊運動開始以來、各方面均有種種議論、故此次於臨時中央協力會議、亦爲審議之題目、政府與翼贊會中央本部之見解、大體相同、以爲基準法之制定、反制肘翼贊會之實踐運動、恐妨其自由、發展、是以政府不制定基準法、僅改正大體現行之內閣所屬分局及職員官制、而以大政翼贊運動、及大政翼贊會之事項、追加挿入爲內閣官房之掌管事項

賴伐爾赴巴黎

傳不日將出任要職

（維希十八日電）十七日所行之貝當法主席與哈貝都駐法德大使之會見、傳被扣留之賴伐爾前副總理、亦會列席參加、此事業已判明、十八日據政府當局發表稱、於該會見後、賴氏與哈貝都德大使、相偕自維希出發赴巴黎云、此間消息方面、對今次之德法會談及賴氏之赴巴黎、認賴伐爾不日將復任重要地位、故此確信今後德法之共同工作、將進一層強化者、

渝府委谷正倫

就任甘肅省主席

谷氏爲著名之反共健者

（上海十九日電）據重慶來者、重慶政權關於甘肅省政府主席兼保安司令之職、已委命渝府社會部長谷正倫充任、并已於十八日在蘭州舉行就任典禮、查谷正倫氏日本士官學校出身、爲猛烈反共派之健者、今次派谷氏主持西北路線之要衝蘭州、可窺見重慶方面之對、共態度、

渝府防止民心離散

企圖向英結盟

（南京十九日電）據抵達當地之情報、重慶政府因南京政府之已獲承認、爲防止渝內部之動搖、及民心之離反、對內政策作左三項之同盟試案提出、英國之軍需品及其他對日抗戰必需資材及經濟援助、在中國事變繼續中、對渝府繼續供與、（二）渝領與英領緬甸之脅威、對於軍事援助問題、擬將國境附近滇緬公路防衛之渝軍、置英軍司令官之指揮下、（三）既存在華之英國權益、於歐洲戰爭、結果後、受如何之影響、

日企畫院總裁

星野飛滿洲

（東京十九日電）星野企畫院總裁、于十九日午前六時由羽田機場乘機飛新京、向滿洲各地視察、預定二十三日歸、

花縣縣府復興

縣屬教育

花縣縣長孫承治以縣屬……成立兩……校及日語校……

教育設備、自事變以還、已蕩然無存、孫縣長以教育爲國家復興要旨、無論如何艱苦、亦應使文化水準提高、故蒞……任……教育……及……日語學校……並聘請地方名流爲……所……教職員爲委員……設創、已成立縣校……所、使適齡子弟不致淪於文盲云、（明）

本多大使須磨公使

晉宮覲見天皇

（東京十九日電）將赴任之日本駐華民國之特命全權大使本多熊太郎氏、並日駐西班牙之特命全權公使須磨彌吉郎氏、於十九日午前十一時在宮中鳳凰間、謁見天皇陛下、繼續晉宮御內儀拜謁皇后陛下、

花縣縣府興築

花新公路中段

花縣縣政府、自辦理多防完竣後、現以公路交通與地方防衛、軍事設施、息息相關、亟需開闢修築、現查縣屬至花新公路、段一段順開通、要、經於本月十二日開始興築、除由聯防會察兩隊兵、協助勞作外、並徵集附近男女鄉人式百餘名、給以工資、聯往興築、計工程僅及旬日、開日間便可成通市云、（明）

蘇聯接近軸心國

渝訪蘇使節團不能成行

孫科奪取政權企圖受大打擊

（南京十九日電）據抵滬消息、渝府孫科赴莫斯科訪問、忽遭中止、蓋因莫洛托夫蘇聯外務人民委員、自訪問柏林歸國後、蘇聯對孫科之聘問莫斯科、已正式通告、孫科目下在重慶頻企圖重慶政府之部內改造、圖取行政院長、或國民黨副總裁之地位、大受打擊、

……視察團一行、十八日蒞察析木縣內原之滿蒙開拓義勇軍訓練所、

省婦女會三水支部

昨舉行成立典禮

（西南專訪）廣東省婦女會三水支部長譚若忠女士、自開始籌備後、卽在西南三民路第一三七號、設立會員登記處、積極徵求縣內各界婦女參加、昨十八日、該支部舉行正式成立典禮、假座縣府禮堂開會、……日中日長官及……縣鎮長各團體學校婦女界等……均踴躍……情形熱烈……查該支部各組工作人員均已推定、今後該縣婦女界得此領導機關、於婦運前途、當可收預期之效果云、

擁護中日條約標語

一、中日條約是日本尊重中國領土主權承認國民政府之具體表示

二、中日條約是確立和平軸心保衛東亞之總樞紐

三、中日條約是中日友好新關係之基本原則

四、中日條約是日本援助中國廢除領事裁判權收回租界之最大決心

五、中日條約是和平運動之最大收穫實現全面和平之開端

六、擁護中日條約確保中國獨立自由

七、擁護中日條約樹立中日親善關係

八、擁護中日條約共同防衛共產陰謀

九、擁護中日條約實現互惠經濟合作

十、促進全面和平確立全國治安

十一、打倒阻碍和平阻撓統一之重慶政權

十二、打倒禍國殃民之共產黨

十三、全國軍民一致起來實現和平完成統一

十四、汪主席是復興中國的最高領袖

十五、擁護　汪主席實現大亞洲主義

十六、擁護　汪主席完成國父建國遺志

十七、中日永久合作根絕第三國之挑撥離間

十八、中日滿聯合起來實現亞洲民族解放

十九、中日滿聯合起來建設東亞新秩序

二十、中日和平萬歲

廿一、汪主席萬歲

廿二、中華民國萬歲

廣東各界擁護中日條約慶祝大會籌備會製

德武器大批輸意

傳德將開始對意軍事援助

德軍五萬將開赴意戰線

（貝克拉德十八日電）據十八日抵此間情報稱、德軍約伍萬及大班武器、現結集於亞爾巴尼亞對岸之巴里與拿波里兩港、該項德軍之行蹤、雖尙不明、惟衆認或係赴亞爾巴尼亞及北非戰線者、故當地爲德軍乃將參加意戰線者、異常衝動、又訊、當地意方、亦承認大部德武器、運赴意海港之事、另方面德國則宣稱、現德軍在意之兵力不明、暗、肯定德軍之存在、

南海募集寒衣會

昨開第六次常會

通過散派辦法等案多項

南海縣募集寒衣運動委員會、昨十六日下午四時、假座縣府會議廳、舉行第六次常務會議、是日出席者、計有該會七任委員李道純（李沐吾代）及以下各委員等、主席李道純（李沐吾代）、紀錄程季雍、甲、報告事項、一、主席宣讀上次議決案、二、總務組工作報告、（一）奉縣府指令、准將前平糶會餘款撥軍票五百元、飭卽具領備用、（二）奉縣府訓令轉廣州市孤兒院捐册及收據等發下、飭因、業交募集隊一併勸募、……總務理、（三）照案分別函……教育局局長、爲本會委員、將呈縣府備案、三、募集組工作報告、上次募得衣物、均巳分別整頓、準備隨時散派、乙、討論事項、一、主席交議、現區委員文甫函稱、因店務損失、精神打擊、請辭本職及兼經理組副組長、暨經理組幹事各職、應如何辦理、

日樞密院定例會議在

天皇親臨下宮中舉行

（南京中央社十九日電）東京十八日電、日本樞密院定例會議、十八日于日皇親臨下、在宮中舉行會議、審議以下各項事件、（一）關於簽字於匈牙利參加日德義三國同盟議定書、（二）關于羅馬尼亞參加同上事件、（三）關于斯洛伐克參加同上事件、審議結果、全體一致通過、另外……

中央宣講所參觀團

在東京參觀參衆兩院

衆院議長設茶點招待

（南京中央社十九日電）國民政府宣傳部中央宣傳講習所訪日參觀團、于十六日由團長馮節氏率領全體五十四人、在東京參觀參衆兩院、衆議院小山議長、在議長應接室設茶點招待、並致詞、極表親善之意、旋由該團馮團長答謝、並贈以該團所備紀念旗幟、

（東京十八日電）本日中……

日海軍機襲昆明

向大倉庫羣轟炸

（佛印××基地十九日電）南支艦隊報道部發表、日海軍航空隊於本十八日實施如左之攻擊、××指揮官統率下之××××各部隊、向昆明附近之大倉庫群爆擊、予以重大損害、日全機無事歸還、

慶祝中日簽約大典

燃放炮竹以示熱烈

廣東各界擁護中日條約慶祝大會籌備處、自迭開籌備會議、已積極進行策劃慶祝事宜、大會籌備處、爲使（廿三）日熱烈慶祝、擬於廿三日上午十時、以兩小時之時間、燃炮竹慶祝、廿四日省運動會開幕時、亦鳴炮竹慶祝、屆時當有一番熱鬧云、（明）

廣州執信學校

將在除夕開同樂會

廣州執信學校、爲富有革命歷史之私立學校、本自本年回市復校後、本其向來之方針、悉心發展校務之設施、故校務進展極速、該校員生、近以○日簽約慶祝大典、乃發起除夕同樂會、以振奮精神、預祝和運進展、經於日昨開籌備會議、議決分五股辦事、開遊藝股、設有各項遊藝、極爲豐富、定於本月卅日在校開除夕同樂會大會、屆時當有一番盛況云（明）

番禺縣政府昨開

第八次縣務會議

番禺縣政府、於十六日下午二時、開第八次縣務會議、出席者有各秘書科長局長等廿餘人、主席李縣長、（樊秘書代）報告事項、畧、討論事項、一、警察局提議、擬設置水上警察、以策河道治安案、決議、原則通過、但未組織水上警察分局以前、先由魚珠新洲新造各派駐警察若干名、執行水上警察職務隨時由本府派遣木船分載出巡、其路線不指定西滘或東海、二、警察局提議、擬恢復各區警察分局案、決議、通過、交警察局計劃籌備、三、警察局提議、擬通飭各分局依照頒發警察制服條例及圖式、製辦制服、以昭劃一案、決議通過、四、第一科提議、擬通令於本月二十五日至二十七日、舉行全縣冬季大掃除案、決議、通過、（生）

警務處探員招槐

因公殉職之榮哀

蕭秘書代表李處長涖臨主祭

省警務處第四科督察第四分駐所探員招槐、因公殉職、於前（十八）日上午九時、在大德路粵光製殮公司舉行公祭、以誌哀悼、祭壇滿掛輓聯花圈、中懸死者遺像、前列香燭祭品、佈置莊嚴簡樸、會是日到場參與公祭者、有民政廳王廳長代表葉乘龍、廣東警官分校代表李德、警察教練所毛所長、警務處各科股長員、各區署員警、及死者戚屬等共百餘人、由警務處主任秘書蕭……代表李處長……肅穆、見者莫不興榮哀之感、是日下午二時出殯、執紼者亦甚衆、十三行銀業界、以該故探員奮不顧身、衛護商場、殊堪欽感、特致送生花儀仗、以表敬意、茲併錄李處長祭該故探員文如下、維中華民國廿九年十二月十八日、廣東省警務處處長李道軒、謹爲文致祭於本處殉職探員招君槐之靈前以告之曰、賢惟招君、忠勇超羣、擒奸發伏、……如神、出生入死、……

醫師 吳強華 專門外科 脫痔 割臭狐 洗瘡 花柳白濁 廉價剪包皮 包理妥當 暫收入元 危險痛苦……

有代理良友的
瘡痍膏
藥房均有代售

廣安賬簿烟紙發行
本號專營 華洋紙張 當部票紙 賬簿烟紙 印務文件 各江紙把
批發處廣州市長樂路廿六號 電話一五七八二

何用徬徨！
宜未雨而綢繆、毋臨渴而掘井……
各處藥房商店均有代售
華南總經理 香港文咸東街英京藥行 廣州拱日東路新亞藥行 佛山升平路中油大藥房

五洲大藥房發行
梁浩章創製
發冷專葯 納霜精
每包弍毫
如不應效 原銀奉回

湯頌生醫生
專醫手脚筋絡病
內外大小方脉
筋絡疼痛 筋絡麻痺 流注惡疽 內外中風 偏枯癱瘓 限日全愈
創製立止遺精固澀膏
醫館 廣州拱日西路四十八號

上海達成藥行創製
生育靈 天下馳名 婦科聖葯
代售處 廣州……
每瓶二元

廣州市政府昨開第三十次市政會議

通過舉辦兒童成績展覽會等案

廣州市政府昨開第三十次市政會議、出席彭市長、何教育局長、彙秘書長、潘社會局長、梁工務局長、蔡財政局長、王衛生局長、吳參事、潘參事、主席彭市長、紀錄秘書張允言、甲、報告事項、一、宣讀上次會議議決案、二、秘書長報告本週工作狀況、乙、討論事項、一、市長交議、據王衛生局長呈、關於本市廁所之改建修理、擬照前例征收廁租額三成、雜費修理、仍候合選等情、是否可行、特提請討論公決案、決議、一、仍交衛生局詳擬妥善計劃、再呈核辦、二、和興公司收存各月份糞主廁租及三成公廁租捐、儘數提存衛生局、計劃興修、二、參事吳實之潘子誠提議、擬具審查章則辦法、是否可行、特提請討論公決案、決議、原則通過、三、參事吳實之潘子誠會復、奉交審查廣州市公私建築物料堆放馬路及人行路取締規則、大致可合、是否可行、特提請討論公決案、決議、通過、四、參事吳實之潘子誠會復、奉交審查娛樂場所取締規則、大致尚合、是否可行、特提請討論公決案、決議、照修正通過、五、市長交議、據何教育局長呈、擬舉辦兒童成績展覽會、請核示等情、是否可行、特提請討論公決案、(生)

南海警察局成立後 陳局長發表談話

先整理地方治安再計劃推進警政

南海縣警察隊、奉令改組為南海縣警察局、經於本月一日、改組完竣、兼局長李讓純、沉因縣政繁劇、未暇兼顧局務、乃向省警務處、呈薦加委該局秘書陳天龍為局長、陳氏奉委狀後、經於本月十六日佈告接事、另定期補行就職典禮、消息經誌前報、本報記者昨為明瞭該局內部組織、及今後之設施、特驅車往局請謁、叩詢政見、蒙陳局長接見、作如下之談話、以下陳局長談、兄弟德薄能鮮、謬膺重責、今忝長本局、一切措施、自當秉承上峯意旨、勉竭駑駘、努力奉公、并以「忠勇廉潔」四字幹去、督勵所屬、以期無負上峯及地方人士之期望、今蒙記者蒞臨指導、兄弟實覺無限欣慰、關于本局編制、及本縣現目治安情勢、暨今後推進警政計劃、可分為下列各項、茲分別為貴記者陳之、(一)本局編制　本局編制、係遵照省警務處頒發之編制辦理、統轄全縣水陸警察、本局內部組織、計局長以下、共分三課、第一課、掌理全縣警察編練調遣、及職員長警之考核、[illegible]等事項、第二課、[illegible]認森林、治獵等事項、第三課、掌理緝捕、偵查、警訊、及違警處分等事項、各課之外、另設督察股、執行督察全縣水陸警察內外勤務、此外尚有警探隊、共分三隊、(即原日偵查隊第一二三隊)警察隊兩中隊、(即原日治安警察隊)其職權專司緝捕及剔匪工作、現目本局各課股職員、共三十餘人、均追隨李前局長有日、本局需勤正殷、苟非有特別過犯、決不輕予更易、(二)本縣各地治安、自縣聯防局總及總隊部成立後、均已日就靜謐、至於公路鐵路交通之保護、則設有愛護村、分別負責、故本縣治安、可告無虞、但本縣轄員廣大、地方遼闊、除東便與省會毗連、東北便與番禺花縣之炭步、赤白坭、及東南便與順德等接連、地方均屬平靜外、惟南面之鶴山、高明、西南之高要、西北之三水、樂平、蘆苞等處、時有游匪出沒、治安較為重要、故兄弟意見、仍以整理地方治安為當務之急、在短期間內、召集各區武裝、聯絡友軍、將游匪盡行肅清、本縣武力、足資應付、三、推進警政計劃、查警察係直接臨民、負地方治安重責、社會之興替安危、視乎警政之辦理良窳、故警政之推進、猶堪注視、但兄弟接事伊始、暫時一切當遵規曹隨、至於推進計劃、在草擬中、俟草擬完畢、再行奉告、談至此、記者以陳局長公務冗忙、未便多擾、乃致謝而退、

南海各界擁護中日條約 今晨開慶祝大會

會場在縣府廣場散會後環市巡行

萬衆臚歡之擁護中日條約慶祝大會、南海方面、自昨日始籌備以來、現在已告就緒、各馬路牌樓、均已蓋搭完竣、樓高數丈、壯麗堂皇、市面各商店住戶、均由警察挨戶通知、由今二十日起、一連三天、一律懸旗張燈、以申慶祝、會場方面、經由大會派員佈置妥當、聞會時定今日上午十一時、(新時間)、昨已由大會通函各機關團體學校、屆時各派代表參加、參加人員、須預早於今日上午十時到達會場、以免延誤、該會又籌備十萬頭爆竹、屆時於開會[illegible]燃放、[illegible]秩序、經擬定如下、一、[illegible]、二、奏樂、三、[illegible]、四、唱國歌、五、主席恭讀總理遺囑、六、向中日國旗暨總理遺像致最敬禮、三鞠躬、七、遙向汪主席致敬禮、一鞠躬、八、主席致開會詞、九、宣讀大會宣言及呈汪主席致敬電、十、中日長官致詞、十一、來賓演講、十二、高呼口號、十三、禮成、散會後、擬作環市大巡行、由會場起出發、沿各馬路環行一週、至消防所前散隊、巡行行列、計一、總領隊青副官瑞麟、乘馬前導、二、中日國旗、三、橫額、四、音樂隊、五、警察隊、六、縣府全體職員、七、南三省稅局職員、八、警察局、九、聯防總局及各區代表、十、婦女會、十一、博愛會佛山醫院、暨友邦居民、十二、日語學校、十三、縣立一中、十四、汾江小學、十五、鶯岡小學、十六、各學校、十七、商會暨各界、十八、娛樂場、十九、聯防隊、二十、警察、右列各參加人員、均須手執紙製標語及國旗、學生則沿途高唱國歌、到友軍部隊時、全體高呼口號、統由各該領指揮、

市民種痘運動定廿五日開始

市衛生局、為保護市民健康起見、經決定舉辦冬季種痘運動、已於前日起、開始先為各學校學生施種、行將施種完畢、至各機關團體施種[illegible]、現亦由局派定數隊、分日赴各機關團體為職員施種、並由衛生局、昨已擬定、由本月廿五日起、可推行全市施種、將衛生隊擴編、出發全市各區、為市民施種、至市內各碼頭、亦擬定每日派隊常川駐施、每人種痘四粒云、(香)

警務處長李道軒昨蒞三水視察

對該縣警政設施極表滿意

(西南專訪)廣東省警務處長李道軒、為視察各縣警政辦理狀況、以為整理標準、連日分赴各縣詳細考察、昨十八日、特偕同連絡官暨隨員衛士等一行、乘廣三線上午列車赴西南、視察三水縣警政辦理狀況

李處長

、縣長張毓英、偕同秘書李福星及所屬職員、齊集車站迎迓、李處長下車後、即向歡迎人員點首答禮、隨即導往縣府休息、沿途均由警察隊武裝長警分別施行警戒、抵縣府後、即視察縣警察局、詳詢各科股工作情形、嗣由主管長員分別報告、張縣長特集合全府職員暨西南河口警察分局、如警察隊、偵緝隊等、共達百五十餘人、在該府禮堂、聽候李處長訓話、李處長訓話大意、係闡述警察行政工作人員及官兵等、應負的責任、在精神上固應力求振刷、於服裝形式、尤不可不注意、於嚴肅之中、仍須保持和藹態度、與當地友軍、必須緊密連絡、庶足以負起捍衛人民維持治安的職責云、訓話完畢、即在縣府進餐、並由張縣長導往西南市面各馬路繞行一週、并拜會西南警備隊長、慰勞感謝友軍協助維持治安之忱、隨即轉赴車站乘車返省、李處長於視察完畢後、對該縣警政設施狀況、及長警服務精神、極表滿意云、

當局將派員調查戶籍情況

如未遵照填掛即予處分

本省治安當局、為鞏固治安嚴密戶籍起見、前已飭各警署按戶派發戶籍表、飭各住戶商店寺宇等、一律將居住人數填妥、掛於戶內當眼處、以便檢查、詐該當局以此事誠恐市民未能遵辦、特飭各警署、着督催各住戶填寫、如未填妥者、即[illegible]填掛、並定於下星期起、派出專員、[illegible]、如仿[illegible]、或所填之人數、與實[illegible]、即予以[illegible]、(香)

省立各中學教職員集訓班 第八次集訓情形

市教育局長何惺常担任演講

(中央社廣州訊)本省省立各等學校教職員集訓班、昨下午五時、舉行第八次集訓、所有受訓人員、均依時出席參加、秩序極為齊整、是日演講、由教育廳約請市教育局長何惺常担任、何局長公務甚忙、於五時十分始蒞場講話、大意謂中等教育、所培育青年、將來為社會中堅、國家骨幹、指導與訓育各工作、至為重要、一、如何使青年集中思想、二、在學校內、如何使德育智育體育訓育、打成一片、三、學校與社會應聯合、學校社會化、社會學校化、學生所學、方足致用、四、引導學生、使趨於正當人生觀、使獲得高深學問、造成偉大事業、就上列各項、詳細發揮、演述約半小時、始詞畢退席、

市小學生預習體操準備參加運動大會

市立小學校全體學生、以慶祝汪主席就任及中日條約簽訂之運動大會、已決定於本月廿四日起、一連兩天、在中山紀念堂舉行、並擬舉行盛大、各小學均已決定一律參加表演[illegible]、為預習起見、特於昨十九日二十日、由各參加[illegible]之小學生[illegible]之小學生人數、達數千人云、(香)

南海縣府通令各校尅日購備國定課本

南海縣政府、現據三區[illegible]廣州[illegible]局函稱、現各種教科書、已開始在[illegible]發售、附發價目單一份、[illegible]字收回[illegible]一節、教局[illegible]、准[illegible]、昨[illegible]、[illegible]日[illegible]

播音秩序

廣州市無線電播音台、十二月二十日、播音節目、上午六時四十五分、朝早致候、六時四十六分、播音體操、十一時十五分、日本語新聞報告、十一時五十九分、時刻報告、下午十二時一分、節目預告、十二時五分、特備音樂、唛鳴社一、空奏珠江水、二、粵曲不堪魂夢到瀟湘、三、空奏孔雀開屏、十二時三十分、西粵語新聞報告、一時特別報告、一時十分、西樂唱片、一時四十分、英語新聞報告、二時、潮州語新聞報告、二時十分、客家語新聞報告、二時二十分休息、晚六時、日本語新聞報告、六時三十分、兒童節目、兒童播音課、一、少年活動話題(一)冬季運動會、二、兒童新聞、市商會成立兩年來的概況、由廣州市商會會長、七時四十分日語講座、七時二十分、中樂唱片、一、薛覺先唱、夜盜美人歸、二、白駒榮、倩影偎合唱、泣荊花、八時三十分、英語新聞報告、八時五十分、演藝、故事三國誌、九時二十五分、粵語新聞報告、九時四十五分、明日節目預告、九時五十分、潮州語新聞報告、十時五分、客家語新聞報告、十時二十分、播音停止、

經濟

(金融)港紙入軍票值叁十六元七出叁十七元四大洋入軍票值一百五十二元出一百五十三元七毫券入軍票值二百三十五元出二百四十元

(米市)齊眉五十九元金山粘五十七元雪粘五十四元白矮五十四元赤玉五十一元八(大洋算)

(土穀)齊眉穀四十二元金山粘四十一元雪穀叁十九元五(大洋計)

(海味)排翅二百五十五元蠔豉五十二元外山墨二百二十元粉墨二百四十五元蝦米五百四十元淡菜二百三十五元京柿三百元月柿一百八十五元雲耳四百四十元金菜一百四十一元黑棗一百三十元月石一百三十三元大杏四百九十元蜜棗三百四十元竹杜八百七十元筍片二百三十元

(糖麵)廿四號粗砂一百零二元六號粗砂九十五元乾爽白糖九十六元七片糖八十元上片糖九十元紅健十麵三十四元木燕麵二十六元白菜麵二十五元兵船麵二十五元綠鳳凰廿四元五綠龍門廿四元八

上海中大藥房出品
療肺檸檬汁
▲治愈萬萬。傷風咳嗽。肺癆氣喘。老人久咳
▲小兒咳嗽。頑痰等症。廣州總經理民興藥房
廣州經理 福壽 新廣州 廣亞 利發 利安 西南 利華 中法 利民 球興 中西 老威 民生 永安
佛山經理 合興 瑞福 利民 佛山 寶安 南方 振亞 聯華 羅劍記 南京 五洲 天德 南華 九洲 龍鳳 六國 紅梅 鄭安
各處藥房均有代售

檸檬咳水
專醫痰多咳嗽
逐痰化水立刻止咳
民國廿五年三月改換新裝
專治傷風咸冒咳嗽 肺癆咳血 老人久咳 喉管發炎 小兒咳嗽
—各處藥房均有代售—
一德西路普濟藥行出品

亞士連止痛藥片
總經理 大利藥行 杉木欄

女醫 謝錦梅專醫婦科
特治 一、閉經難孕 皮膚花柳白濁等症
特效通經水 包通婦女月經困難各種閉經
△西法接生
閉經聖藥
▲醫務所：廣州市海珠中路十七號二樓(即大德路轉角)

醫師 許修五專醫
無痛割包皮 割時絕無危險痛苦割後可能即日回鄉
花柳白濁 皮膚濕毒 瘡膿骨痛 腎虧遺洩
「專醫」女醫鄧蕙華主理婦女全科
(醫務所)廣州太平南路三十三號

老威立止氣痛散
痛症良藥
專治心氣痛胃氣痛滯氣痛兩脇痛肚痛一切痛症
總批發 柴欄路老威大藥房 各埠藥房均有代理

黃貞菴膏藥
經理 廣州柴欄路老威藥行 一德路口普濟藥行
百餘年來世眾膏藥之王黃貞菴膏藥為瘡科外科特效藥品自廣州原日晉源街其舖址被火後經遷香港永樂街營業近為利便各地採辦特委託我二藥行經理所有膏藥布貼庒改用五色石印紙包封金庒改用電木盒外加五色石印裝璜悅目對於偽冒易於辨別希各界諸君注意為荷

化痔丸 [illegible]

廣東共榮會經營
昇平有聲影院
佛山昇平路電話壹伍伍號
十二月十八日起映
本市首次獻映巨片
全部古裝宮闈香艷滑趣有聲巨片
一夜皇后
陳雲裳主演 梅綺 韓蘭根合演
○皇帝索油索到鄉下女！果然有趣！
○鄉下女一嫁嫁到皇帝！羨煞釵裙！
日場[illegible] 夜場八時起十時半止(日本時間)
(價目)樓上四角 樓下二角

省港澳佛 廣祥運輸公司啟事
本公司專營水陸運輸出入口貨物代辦關稅及常備新式汽車行走各埠快捷安全保護請君光顧幸留意焉
地址—廣州光復中路十六號電話一四六叁九 佛山福祿路二十一號之一

廣州江門順搭容奇三日兩航期
十二月廿三廿五日廣州開 十二月廿四廿六日江門開
長堤金龍酒家左鄰 利羣航業公司廣告 電話：一六二七八

星★嘜 退燒散
止痛退熱 消滯去濕
各大藥房均有代售
港粵滬南方大藥廠監製

⊙風行海外
豉味人和酒
⊙各處均有代售
▲總行：佛山[illegible]三元市 電話[illegible]
▲佛山支店[illegible]平路 電話[illegible]
▲廣州支店[illegible]里 電話[illegible]
佛山代理[illegible]路[illegible]記 電話一〇[illegible]

愛翠酒店
經營業務 旅業 中菜 西菜 日本理髮
[illegible]

林偉共醫 白濁
消淋浸淋水 拔毒消瘀膏 理口咽消散
如不止濁 著名白濁丸 分文不受
[illegible]

宋展岐 診症時
歷任方便醫院愛育善堂醫席
上午 下午 廣州[illegible]
[illegible]

程萬里 [illegible]
嘔血 [illegible]

紅[illegible]

南海各界擁護中日條約慶祝大會特刊

慶祝中日簽約的意義

仁生

生來說，它是獨立自強之始基。獨立自強，是平等地位之根本。這是民國以來中央全會，根本政綱的宣言，因爲我們中國要獨立自強，須先擺脫帝國主義的侵略，要排除歐美的壓迫，又須對外不再有屈辱的不平等條約發生。

本來條約是國際間對某種權利之相關事件，其意思同示一義者，應以平等互助主義爲原則，而求遵守及履行之保障以設立的，像從前我國與列強締立的不平等條約，祇是有義務而無權利，簡直是自掘墳墓罷了。

現在中日兩國簽訂的合約，與前迥不相同，條約的內容，（已見報載）就都是以互相尊重主權領土，和軍事經濟文化，互相提攜爲原則，誠如汪主席說，自條約根本精神言之，實基於中日共榮，東亞復興之共同目的，同時也可見日本友邦，始終絕無侵略中國的惡意，不過在邦交未確立前，有些人就不免懷疑，今時呢，水清見底似的，用不着我們遊移猜疑了。

我想中日兩方的新關係，確立之後，中日永久和平，從此奠定，中國全面和平的機關，不久完成，推而至於建設東亞的新秩序，自必由中日滿三國，共同努力於一切和平的工作，反之渝蔣方面，還有多大能力，來焦土抗戰呢，還有一事，就是日本的立場，對中日和約，而不以戰勝國自居，更是值得我們感謝和欣慰，所以慶祝中日簽約，意義是很光明的啊。

[illegible]於東亞[illegible]根本[illegible]政治經濟之[illegible]，共同防共，維持治安，[illegible]經濟，而尤以治外法權之撤廢，租界之交還，與孫總理遺囑之[illegible]界上以平等待我之民族[illegible]

[illegible]本[illegible]平等[illegible]之[illegible]約[illegible]自簽訂之日起，本[illegible]生效力，而汪主席[illegible]本國民政府主席一職，自[illegible]負起全責，以與日本友邦，一致努力，以求實現，三年來之戰爭慘禍，換得今日和平親善之結果，斯誠中日兩大民族之幸也。

[illegible]，云胡不[illegible]，足[illegible]慶祝者。又何[illegible]焉。

夫中日兩方，[illegible]十年之誤解，[illegible]中國[illegible]日[illegible]，而有抗[illegible]，以求國家之幸，殊乎近衛首相聲明於先，汪主席響應於後，艷電首出，而[illegible]驚，國府還都，[illegible]和[illegible]

[illegible]，光明之[illegible]，[illegible]指歸之向，[illegible]之苦心調整，兩國間之基本條約斯成，三年[illegible]於戰[illegible]，[illegible]之狂瀾，[illegible]不以其[illegible]面孔，[illegible]於東亞，[illegible]此後前途，吾意其將更有無窮之展望焉。

對中日條約應有之認識

滄風

自本年三月杪，國府改組還都南京後，中日兩國當局即着手進行調整邦交，迨七月間日方阿部特使蒞寧，即與我新政府代表汪主席正式舉行調整邦交會議，其後迭經開會，至九月初今部[illegible]阿部特使亦因使命完成，即行返國，其議定全文本

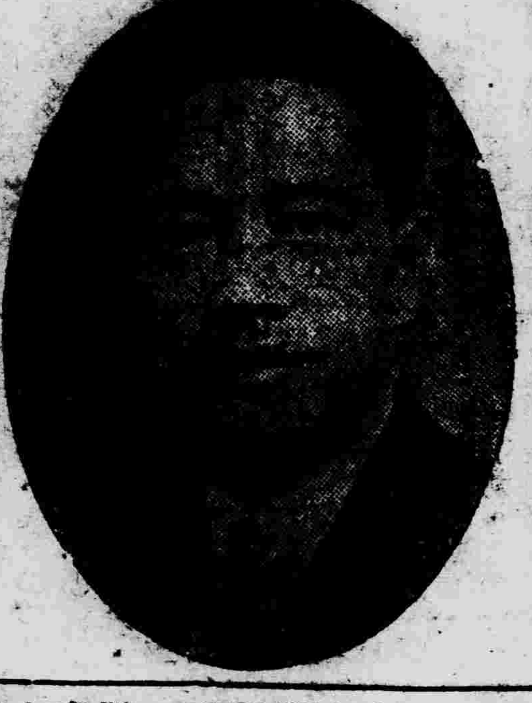

（汪主席）

應早日外佈，惟因欠簽署手續，故遲遲未果，及阿部特使重蒞寧，並于十一月三十日與汪主席正式簽訂中日兩國基本關係條約而公佈之，此訊一傳，舉國人士，莫不異常歡躍。

條約之訂立，本之於相互尊重精神，爲互相尊重獨立，與建設東亞新秩序之理念爲標準，可謂至公至正，至高無上，在世界歷史上，兩國失和，於干戈擾攘，能以真誠互尊相見，並訂立不偏不倚，互相促進提攜，俾各發揮獨立發展之條約，實以此爲嚆矢。

自此條約公佈後，世界人士，均刮目而欣羨中日兩國確能發揮東亞道義精神，并履行王道之外交，世界之紛雲擾攘，將由此而漸歸於世界之公理正義，又將由是而啟導開端也，然則中日新簽條約，不特東亞之幸，亦世界之幸也。

當中日調整邦交告終之頃，蔣府所屬各處機關報與一般認識不清之國民，專以「南京條約必被日本脅制」爲譏誚，此爲意料中之反響，惟事實勝於強辯，及條約全文公佈，不特對方所譏誚者爲僞妄，且足以證明友邦之真意確爲正大光明，絕無絲毫損我國家主權，該條約僅只有九條，第一二兩條規定關於政治經濟之提携，第三條關於共同防共使命，以及日軍駐屯之一定地域，第四五兩條關於維持治安及駐兵撤退，第六條爲關於經濟提攜，第七條爲撤廢治外法權與交還租界，其第八九兩條一爲確認具體事實，一爲條約生效，故實際只有七條，統觀此條約對我國有下列五種利益

㈠政治提携可以澄清中國之腐敗貪污政治。

㈡經濟提携與開發，可使國富民裕，不致貧乏於他。

㈢負起防共使命，可使共產惡化絕迹于中國。

㈣日軍指定駐屯，可使定新生中國之治安，並可促反動者之覺悟。

㈤撤廢治外法權與交還租界，歸尊重主權獨立與領土之完整。

中日新條約，既有上述五種利益，則實施以後，必能增高中國地位可斷言也，願國人平心靜氣而察之。

寫在慶祝簽約之日

白浪

自國民政府還都南京，繼承法統，和平曙光，經已出現，日本爲實現中日親善提携，以奠定東亞新秩序基礎，乃特派阿部大將至南京，與我汪主席商訂基本關係條約，努力數月，卒獲成功，而奠定東亞永久和平基石之中日新條約，遂於上月三十日由汪主席與阿部大使爲中日兩代表，在南京正式簽訂，從茲中日兩國關係，基本國策，既經確定，東亞兩大民族之誤會冰消，攜手以踏進於東亞新秩序建設之途，吾知中日兩國六億人民，聞訊之下，必皆欣歡鼓舞，而竭誠擁護也，惟電文簡括，僅知約

爲何要慶祝中日基本條約之簽訂

李一鑫

中日基本關係條約，已於去月卅日在國府大禮堂內，舉行簽署之隆儀，於是兩國間數十年之積怨，乃告全消，而事變三載來之裂痕，頓復完整，使浮沉於半死局面之中日邦交，得以重新奠定，而兩方之基本關係，始有明文，此不惟兩當事國民之所慷忻，抑亦爲世界和平民族之所翹企也，用是各地官民，咸伸慶祝，都芸芸衆庶中，容有多少誤會與懷疑者，則曰以戰敗之國，言和於戰勝之邦，將弃喪權要亦制地，自備之未遑，何有於慶，此其疑不可謂無理，特未覩條約之全文耳，夫城下之盟，強作行爲之約，不[illegible]有磋商之餘地，以至國

昨凋零，則此等條約之簽，當屬茹苦含辛，豈尙能言慶祝，惟此次之簽約也則不然，日本旣明言不以戰勝國自居，而條約之成，經兩方交涉人員，亘月餘之討論，會議，舉行十六次之，則考慮不可謂不詳，調整不可謂不盡矣，綜其內容，匪特無領土政治之野心，且更有互惠提携之利益，而領事權之撤，租界之還，尤使中國主權，更加完整，駐軍有約，而規定時期，開發有權，而各得其利，凡此種種，以互惠互助爲根基，準此而立之約，不惟於中國得其宜，於日本亦完成其使命，而爲世界和平之榜樣，東亞秩序之萌芽，雙

擬慶祝中日簽約六言示

霽白

照得廣州事變，中日逐啟糾紛，彼此兵戎相見，釀成日暗天昏，本來中日兩國，乃屬同種同文，都因蔣氏介石，惟知率性亂行，說甚焦土抗戰，總之禍國害民，共起心，尤復乞憐英美，對內排除異己，獨裁容汪公精衛，秉承總理精神，改組國民政府，實現中日相親，倡導和平建設，青天白日重臨，從東民心歸向，國知各自歡欣，近更正名定位，中日簽訂同盟，根據互惠原則，相知永久不分，主權互相尊重，國體煥然一新，以親不平條約，一不可同日而云，和約既經簽訂，友好關係益深，全面和平快樂，東亞民族更生，所期國內人士，熱烈慶祝舉行。

大會宣言與通電

宣言

溯自盧溝橋事變爆發，迄今已四度星霜，幸有識時之士，早已洞悉其非，所以汪主席之相持，倡導人之物，[illegible]於吾人曰「中日兩國，唇齒相依，應爲友，不宜爲敵」，迨近衛首相發表三原則聲明，汪主席深知和平之門已啟，即發艷電響應，並領導同志，本大無畏之精神，爲和平而奮鬥，在不斷努力之過程中，而達國府還都，更復進而與阿部大使從事邦交之調整，經雙方竭誠之談判，歷時五閱月，依據善鄰友好，共同防共，經濟提携諸原則，而訂定之條約，始克簽訂完成，此後中日關係，益致親睦，更見光明，而東亞之建設，亦將由此樹立堅固之基礎，吾邑人士，迭聞喜音，不勝感奮，熱烈慶祝，特聯合各界，一致擁護，深願在汪主席領導之下，努力邁進，務使中日和平及早實現，東亞建設，樂觀厥成，以共負我中日兩大民族共存共榮之重大使命，幸甚幸甚之，邦人君子，盍興乎來。

通電

呈汪主席致南京國民政府汪主席敬電，中樞主政，條約告成，更喜邦交輯睦，莫定東亞安定之基礎，創歷史空前之光榮，一掃沉鬱氣氛，頓見祥和景象，從此和平實現，東亞復興，可於是乎賴，本邑各界，熱烈慶祝，萬衆歡騰，一致擁護，謹電奉聞，並致敬禮，伏維垂察，南海各界擁護中日條約慶祝大會叩，哿印

講信修睦 實現和平

南海各界擁護中日條約慶祝大會特刊

李道純題

苦，抑且阻礙中國之統一及進展，全國人民一致起事，爲和平奮鬥，打倒障碍和平統一之重慶政權。

（二）中日條約是確立中日友好新關係之基本原則，奠立東亞永久和平，共同保衛東亞之基礎，打倒不平等條約

[illegible]不顧國家民族之危亡，阻碍全面和平之實現

（七）中日條約的簽訂，是中日滿共同負担建設東亞新秩序的開始

對于簽約後之希望

芸鄉

地球上人種凡五，其能全于世界上者，唯白種而已，彼白種人之在歐美，稱雄一時，常欲滅絕地球上有色人種，以遂其清一色之目的，故既滅亡棕黑紅三種之外，對于我黃色人種，亦朴而滅之，遂不惜以種種離間之手段，使我黃種人民自相殘殺，先繼種有助器械之，使我黃種人民自相殘殺，先繼種有見及此，首倡大亞洲主義，喚起我黃種人民一致聯合起來，建設東亞新秩序，奠定東亞永久和平，以爲共存共榮之地步，何圖蔣府竟外受白種人之慫恿，內受共產黨之包圍，抗戰禍起，自相殘殺，而中亦曰二者之間，幸而汪主席目睹時艱，洞燭內幕，出而負和平反共建國之大任，以不喪權，不辱國之主旨，而訂中日兩國基本之條約，實行經濟提携，善友睦鄰，使我中日兩國以戰敗國之奇恥，而和平條約，于是吾成建設新東亞之使命，今當得友邦之忠誠相待，自今以往，爲望實行提携，內而日帝國之條，[illegible]外而共同排白勵共，[illegible]永久生存[illegible]

宣傳大綱

慶祝中日條約成立

（一）中日條約已經正式簽訂了，中日和平已經確立了，我們現在要努力全國統一，實現全面和平，完成建國事業，更進而與東亞各民族攜手共進，實現大亞洲主義。

（二）中日條約已經證明日本尊重中國主權獨立及相互平等自由的精神，抗戰意義完全喪失，渝方繼續盲目無底抗戰，不但加增人民痛

○解放東亞民族之武器，中國之獨立自由，須此而底於完成，東亞之民族解放，因此而開其端倪，全國上下，一致擁護，共同努力。

（四）汪主席是復興中國的最高領袖，全國軍民，應該一致起來，實現和平，完成統一，擁護汪主席完成國父建國遺志，實現大亞洲主義。

（五）中國民族要求

○日本曾表示停戰撤兵，現重慶政權繼續抗戰，無異乎阻撓撤兵，我們迅速起來打倒禍國殃民的重慶政權，和平亦有望了。

（六）日本屢次聲明，「尊重中國之領土主權之完整與獨立」，「中國復歸於中國，日本復歸於日本，東亞復歸於東亞」，此次中日條約，即以事實之表示，我

○我們要實現亞洲民族的解放，必須中日滿共同聯合起來，嚴防第三國之挑撥離間，並且由此而確立和平之軸心，努力保衛新東亞。

（八）東亞民族之解放，必須從東亞民族自覺中得來，現在中日兩國已由友好的關係簽訂條約，正是中日滿共同

聯合起來，努力於東亞民族解放的時機，[illegible]大亞洲主義努力。

（九）中日條約的成立，是日本尊重中國領土主權承認國民政府之具體表示，由此中日關係，益增親善，和平軸心，得以確立，保衛東亞，亦以此爲始，大家一致起來，共同前進。

奠定東亞永久和平

國光

中日新國交條約，業於上月三十日在南京簽訂，喜訊傳來，兆民欣[illegible]，良以此實爲奠定東亞和平永久之新基石，[illegible]特中日兩國各受其惠，即東亞新建設，由此開始實現，殊可慶幸者也。

溯中日兩國，同文同種，兄弟之邦，本來休戚相關，乃第三國際故意挑弄，[illegible]然

[illegible]之策，使我自相殘殺，蔣民不自覺悟，以致數年來兵連禍結，陷人民於水火之中，幸汪主席撥亂反正，創導和平，與日本近衛首相，志同道合，兩方擁護民[illegible]，苦鬪於好，一年以來[illegible]，互相安洽，[illegible]於今日產生新約，於是互相簽印，吾人在當時新[illegible]新約締成，勢可恢復中國元氣，以期

[illegible]，尤望中日兩國[illegible]更進一步，協和萬邦，與日本[illegible]提携，共執東亞[illegible]與列強[illegible]相對[illegible]同列國際舞台，[illegible]日本，[illegible]作，我更當[illegible]須具共存共榮之[illegible]去不[illegible]設，才可完成[illegible]之業矣，[illegible]此次中日新約[illegible]謀[illegible]人民[illegible]之慶祝，[illegible]向和平之表現[illegible]誌歟。

式好無尤

南海各界擁護中日條約慶祝大會特刊

李冰吾敬題

口號

一、擁護中日條約確保中國獨立自由
二、擁護中日條約確立中日親善關係
三、打倒阻礙和平阻撓統一之重慶政權
四、打倒禍國殃民之共產黨
五、擁護全國軍民一致起來實現和平完成統一
六、擁護汪主席完成國父建國遺志
七、擁護汪主席實現大亞洲主義
八、中日滿聯合起來實現亞洲民族解放
九、中日滿聯合起來建設東亞新秩序
十、中日和平萬歲
十一、汪主席萬歲
十二、中華民國萬歲

南海各界擁護中日條約慶祝大會

啟

是日因「南海各界擁護中日條約慶祝大會」特刊，本報本頁出版放假一天，暫停「[illegible]光」一天，希讀者見諒

百年大計

李俠夫題